



# SECRETARIA MUNICIPAL DE AGRICULTURA, PECUÁRIA E MEIO AMBIENTE DE BOM JARDIM DE MINAS

Ofício nº 16/2022

Bom Jardim de Minas, 23 de março de 2022.

**Ao Excelentíssimo Sr. Prefeito Municipal**  
**Joaquim Laércio Rodrigues**

**Assunto: Resposta ao Ofício do Gabinete nº 125/2022.**

Em resposta ao Ofício 125/2022, do Gabinete do Prefeito Municipal de Bom Jardim de Minas, que encaminha indicações de 33 a 41/2022, e requerimentos 21 e 29/2022, de origem da Câmara Municipal de Vereadores destinados a esta repartição, eis o que a Secretaria Municipal de Agricultura, Pecuária e Meio Ambiente tem a dizer.

Com relação ao requerimento nº 21/2022, onde solicita documentação de termo de entrega ou comprovante de distribuição de EPI's de funcionários lotados no cemitério, e aos que trabalham na coleta de lixo e na manutenção da rede de esgoto. Segue em anexo os termos referentes aos funcionários da coleta do lixo e Estação de Transbordo, os quais possuem vínculo com esta repartição.

Com relação aos demais serviços prestados, os funcionários se encontram lotados na Secretaria Municipal de Obras e Urbanismo.

No que concerne ao requerimento nº 29/2022, que trata de solicitação de providências quanto a falta de lixeiras na Praça Antônio Jacinto de Faria solicitamos, **novamente**, atenção à Lei Complementar nº 22, de 28 de dezembro 2020, onde a temática dos resíduos sólidos urbanos é abordada e estabelece as responsabilidades sobre acondicionamento e coleta dos Resíduos.

Do poder público:

Secretaria Municipal de Agricultura, Pecuária e Meio Ambiente  
Praça Ex-Combatentes, nº 200, Bairro Niterói  
Bom Jardim de Minas – MG - CEP: 37310-000  
Tel: (32) 3292-1438  
E-mail – [agricultura@bomjardimdeminas.mg.gov.br](mailto:agricultura@bomjardimdeminas.mg.gov.br)

*Bianca Rodrigues*

Anexo  
R. 21  
R. 29



## SECRETARIA MUNICIPAL DE AGRICULTURA, PECUÁRIA E MEIO AMBIENTE DE BOM JARDIM DE MINAS

*“Art. 223 – O sistema de limpeza urbana estabelecerá dia e horário para recolhimento do resíduo sólido domiciliar, dando-lhe destinação adequada e, nos casos que couber, deverá utilizar coleta seletiva”*

Da sociedade:

*“Art. 225 – Os resíduos sólidos deverão ser colocados em **recipiente próprio**, tais como: coletores, lixeiras e similares, sendo vedada a utilização de elementos fixos fora do dia da escala para a devida coleta.*

*§ Os resíduos sólidos aqui referidos podem ser provenientes de domicílios ou estabelecimentos comerciais;”*

Sobre a indicação nº 36/2022, que solicita a colocação de depósito de lixo com cobertura na Comunidade do Pacau, informamos que as providências já estão sendo tomadas, e o equipamento a ser utilizado para acondicionamento já se encontra em fase de confecção.

Sobre a indicação nº 41/2022 que solicita que a prefeitura fiscalize as entradas/saídas do município, afim de identificar os responsáveis por jogar lixo e entulhos nos locais.

Infelizmente, o poder público municipal não dispõe de equipamentos ou pessoal para atender tal solicitação. A solução de tal problema depende de conscientização popular, onde a prefeitura já se encontra fazendo postagens solicitando o apoio dos munícipes na resolução da situação.

Em caráter adicional, a Secretaria Municipal de Agricultura, Pecuária e Meio Ambiente atua de forma a conversar com os carroceiros que atuam no município, e diretamente executando a limpeza das áreas de descarte utilizadas pela sociedade.

*Bianca Rodrigues*





## SECRETARIA MUNICIPAL DE AGRICULTURA, PECUÁRIA E MEIO AMBIENTE DE BOM JARDIM DE MINAS

Sem mais para o momento, elevamos nossos mais altos votos de estima e consideração.

*Bianca Rodrigues de Assis*  
Bianca Rodrigues de Assis  
Secretária Municipal de Agricultura,  
Pecuária e Meio Ambiente

### Relatório Fotográfico:



Foto 01: Colocação de Placa de Proibido Jogar lixo na localidade Buraco do Inferno.





## SECRETARIA MUNICIPAL DE AGRICULTURA, PECUÁRIA E MEIO AMBIENTE DE BOM JARDIM DE MINAS



Foto 04: Carroceiro descartando resíduos volumosos às margens de via pública.

Secretaria Municipal de Agricultura, Pecuária e Meio Ambiente  
Praça Ex-Combatentes, nº 200, Bairro Niterói  
Bom Jardim de Minas – MG – CEP: 37310-000  
Tel: (32) 3292-1438  
E-mail – [agricultura@bomjardimdeminas.mg.gov.br](mailto:agricultura@bomjardimdeminas.mg.gov.br)

*Bianca Rodrigues*





## SECRETARIA MUNICIPAL DE AGRICULTURA, PECUÁRIA E MEIO AMBIENTE DE BOM JARDIM DE MINAS



Foto 05: Resíduo domiciliar depositado na Praça da Rodoviária fora de horário de coleta, em desacordo com o Código de Posturas Municipal.



## FICHA DE CONTROLE DE ENTREGA DE EPI

(Com base em disposições legais da CLT e das Normas Regulamentadoras NR 01 e NR 06, do Ministério do Trabalho e Emprego)

O objetivo desta Guia é servir de meio de entrega e controle dos Equipamentos de Proteção Individual (EPIs) que ficarão aos cuidados do Colaborador abaixo identificado.

Nome do Colaborador: Benedito Aparecido da Silva

Nº.de Matrícula: 2634

Declaro para todos efeitos legais que recebi da Secretaria Municipal de Agricultura, Pecuária e Meio Ambiente, os Equipamentos de Proteção Individual constantes da lista em anexo, novos e em perfeitas condições de uso, e que estou ciente das obrigações descritas na NR 06, baixada pela Portaria MTb 3214/78, subitem 6.7.1, a saber:

- a) usar, utilizando-o apenas para a finalidade a que se destina;
- b) responsabilizar-se pela guarda e conservação;
- c) comunicar ao empregador qualquer alteração que o torne impróprio para uso; e
- d) cumprir as determinações do empregador sobre o uso adequado.
- e) Fico proibido de dar ou emprestar o equipamento que estiver sob minha responsabilidade, só podendo fazê-lo se receber ordem por escrito da pessoa autorizada para tal fim.

Declaro que estou ciente das disposições do artigo 158, alínea "a", da CLT, e do item 1.8 da NR 01, em especial daquela do subitem 1.8.1, de que constitui ato faltoso à recusa injustificada de usar EPI fornecido pela Prefeitura Municipal de Bom Jardim de Minas, incorrendo nas penas da Lei cabíveis que irão desde simples advertências até a dispensa por justa causa (Art. 482 da C.L.T.).

Bom Jardim de Minas, 5 de Janeiro de 2012

Benedito Aparecido da Silva

(assinatura do Colaborador)



## NR 06

### 6.7. Cabe ao empregado:

#### 6.7.1. Cabe ao empregado quanto ao EPI:

- a) usar, utilizando-o apenas para a finalidade a que se destina;
- b) responsabilizar-se pela guarda e conservação; c) comunicar ao empregador qualquer alteração que o torne impróprio para uso; e,
- d) cumprir as determinações do empregador sobre o uso adequado.

## NR 01

### 1.8. Cabe ao empregado:

- a) cumprir as disposições legais e regulamentares sobre segurança e medicina do trabalho, inclusive as ordens de serviço expedidas pelo empregador;
- b) usar o EPI fornecido pelo empregador; c) submeter-se aos exames médicos previstos nas Normas Regulamentadoras - NR;
- d) colaborar com a Prefeitura Municipal de Bom Jardim de Minas na aplicação das Normas Regulamentadoras - NR.

1.8.1. Constitui ato faltoso a recusa injustificada do empregado ao cumprimento do disposto no item anterior.

## CLT:

Art. 462, § 1º - Em caso de dano causado pelo empregado, o desconto será lícito, desde que esta possibilidade tenha sido acordada ou na ocorrência de dolo do empregado.

### EPI's Distribuídos:

#### 1-Luvas de vaqueta



#### 2-Bota de segurança





## FICHA DE CONTROLE DE ENTREGA DE EPI

(Com base em disposições legais da CLT e das Normas Regulamentadoras NR 01 e NR 06, do Ministério do Trabalho e Emprego)

O objetivo desta Guia é servir de meio de entrega e controle dos Equipamentos de Proteção Individual (EPIs) que ficarão aos cuidados do Colaborador abaixo identificado.

Nome do Colaborador: Rosário Paulo Lucio

Nº.de Matrícula: 2320

Declaro para todos efeitos legais que recebi da Secretaria Municipal de Agricultura, Pecuária e Meio Ambiente, os Equipamentos de Proteção Individual constantes da lista em anexo, novos e em perfeitas condições de uso, e que estou ciente das obrigações descritas na NR 06, baixada pela Portaria MTb 3214/78, subitem 6.7.1, a saber:

- a) usar, utilizando-o apenas para a finalidade a que se destina;
- b) responsabilizar-se pela guarda e conservação;
- c) comunicar ao empregador qualquer alteração que o torne impróprio para uso; e
- d) cumprir as determinações do empregador sobre o uso adequado.
- e) Fico proibido de dar ou emprestar o equipamento que estiver sob minha responsabilidade, só podendo fazê-lo se receber ordem por escrito da pessoa autorizada para tal fim.

Declaro que estou ciente das disposições do artigo 158, alínea "a", da CLT, e do item 1.8 da NR 01, em especial daquela do subitem 1.8.1, de que constitui ato faltoso à recusa injustificada de usar EPI fornecido pela Prefeitura Municipal de Bom Jardim de Minas, incorrendo nas penas da Lei cabíveis que irão desde simples advertências até a dispensa por justa causa (Art. 482 da C.L.T).

Bom Jardim de Minas, 5 de Janeiro de 2012.

Rosário Paulo Lucio

(assinatura do Colaborador)



NR 06

6.7. Cabe ao empregado:

6.7.1. Cabe ao empregado quanto ao EPI:

- a) usar, utilizando-o apenas para a finalidade a que se destina;
- b) responsabilizar-se pela guarda e conservação; c) comunicar ao empregador qualquer alteração que o torne impróprio para uso; e,
- d) cumprir as determinações do empregador sobre o uso adequado.

NR 01

1.8. Cabe ao empregado:

- a) cumprir as disposições legais e regulamentares sobre segurança e medicina do trabalho, inclusive as ordens de serviço expedidas pelo empregador;
- b) usar o EPI fornecido pelo empregador; c) submeter-se aos exames médicos previstos nas Normas Regulamentadoras – NR;
- d) colaborar com a Prefeitura Municipal de Bom Jardim de Minas na aplicação das Normas Regulamentadoras – NR.

1.8.1. Constitui ato ilícito a recusa injustificada do empregado ao cumprimento do disposto no item anterior.

CLT:

Art. 462, § 1º - Em caso de dano causado pelo empregado, o desconto será lícito, desde que esta possibilidade tenha sido acordada ou na ocorrência de dolo do empregado.

EPI's Distintos:

1-Luvas de vaqueta



2-Bota de segurança



## FICHA DE CONTROLE DE ENTREGA DE EPI

(Com base em disposições legais da CLT e das Normas Regulamentadoras NR 01 e NR 06, do Ministério do Trabalho e Emprego)

O objetivo desta Guia é servir de meio de entrega e controle dos Equipamentos de Proteção Individual (EPIs) que ficarão aos cuidados do Colaborador abaixo identificado.

Nome do Colaborador: Marcos Antônio de Souza

Nº.de Matrícula: 1349

Declaro para todos efeitos legais que recebi da Secretaria Municipal de Agricultura, Pecuária e Meio Ambiente, os Equipamentos de Proteção Individual constantes da lista em anexo, novos e em perfeitas condições de uso, e que estou ciente das obrigações descritas na NR 06, baixada pela Portaria MTb 3214/78, subitem 6.7.1, a saber:

- a) usar, utilizando-o apenas para a finalidade a que se destina;
- b) responsabilizar-se pela guarda e conservação;
- c) comunicar ao empregador qualquer alteração que o torne impróprio para uso; e
- d) cumprir as determinações do empregador sobre o uso adequado.
- e) Fico proibido de dar ou emprestar o equipamento que estiver sob minha responsabilidade, só podendo fazê-lo se receber ordem por escrito da pessoa autorizada para tal fim.

Declaro que estou ciente das disposições do artigo 158, alínea "a", da CLT, e do item 1.8 da NR 01, em especial daquela do subitem 1.8.1, de que constitui ato faltoso à recusa injustificada de usar EPI fornecido pela Prefeitura Municipal de Bom Jardim de Minas, incorrendo nas penas da Lei cabíveis que irão desde simples advertências até a dispensa por justa causa (Art. 482 da C.L.T).

Bom Jardim de Minas, 5 de Janeiro de 2022

Marcos Antônio de Souza

(assinatura do Colaborador)



## FICHA DE CONTROLE DE ENTREGA DE EPI

(Com base em disposições legais da CLT e das Normas Regulamentadoras NR 01 e NR 06, do Ministério do Trabalho e Emprego)

O objetivo desta Guia é servir de meio de entrega e controle dos Equipamentos de Proteção Individual (EPIs) que ficarão aos cuidados do Colaborador abaixo identificado.

Nome do Colaborador: Daniel Martins dos Santos

Nº.de Matrícula: 1813

Declaro para todos efeitos legais que recebi da Secretaria Municipal de Agricultura, Pecuária e Meio Ambiente, os Equipamentos de Proteção Individual constantes da lista em anexo, novos e em perfeitas condições de uso, e que estou ciente das obrigações descritas na NR 06, baixada pela Portaria MTb 3214/78, subitem 6.7.1, a saber:

- a) usar, utilizando-o apenas para a finalidade a que se destina;
- b) responsabilizar-se pela guarda e conservação;
- c) comunicar ao empregador qualquer alteração que o torne impróprio para uso; e
- d) cumprir as determinações do empregador sobre o uso adequado.
- e) Fico proibido de dar ou emprestar o equipamento que estiver sob minha responsabilidade, só podendo fazê-lo se receber ordem por escrito da pessoa autorizada para tal fim.

Declaro que estou ciente das disposições do artigo 158, alínea "a", da CLT, e do item 1.8 da NR 01, em especial daquela do subitem 1.8.1, de que constitui ato faltoso à recusa injustificada de usar EPI fornecido pela Prefeitura Municipal de Bom Jardim de Minas, incorrendo nas penas da Lei cabíveis que irão desde simples advertências até a dispensa por justa causa (Art. 482 da C.L.T).

Bom Jardim de Minas, 3 de Janeiro de 2022.

Daniel Martins dos Santos

(assinatura do Colaborador)

## NR 06

### 6.7. Cabe ao empregado:

#### 6.7.1. Cabe ao empregado quanto ao EPI:

- a) usar, utilizando-o apenas para a finalidade a que se destina;
- b) responsabilizar-se pela guarda e conservação; c) comunicar ao empregador qualquer alteração que o torne impróprio para uso; e,
- d) cumprir as determinações do empregador sobre o uso adequado.

## NR 01

### 1.8. Cabe ao empregado:

- a) cumprir as disposições legais e regulamentares sobre segurança e medicina do trabalho, inclusive as ordens de serviço expedidas pelo empregador;
- b) usar o EPI fornecido pelo empregador; c) submeter-se aos exames médicos previstos nas Normas Regulamentadoras - NR;
- d) colaborar com a Prefeitura Municipal de Bom Jardim de Minas na aplicação das Normas Regulamentadoras - NR.

1.8.1. Constitui ato faltoso a recusa injustificada do empregado ao cumprimento do disposto no item anterior.

### CLT:

Art. 462, § 1º - Em caso de dano causado pelo empregado, o desconto será lícito, desde que esta possibilidade tenha sido acordada ou na ocorrência de dolo do empregado.

EPI's Distintos:

1-Luvas de vaqueiro



2-Bota de segurança





## FICHA DE CONTROLE DE ENTREGA DE EPI

(Com base em disposições legais da CLT e das Normas Regulamentadoras NR 01 e NR 06, do Ministério do Trabalho e Emprego)

O objetivo desta Guia é servir de meio de entrega e controle dos Equipamentos de Proteção Individual (EPIs) que ficarão aos cuidados do Colaborador abaixo identificado.

Nome do Colaborador: Fabio Luciano de Almeida

Nº.de Matrícula: 2134

Declaro para todos efeitos legais que recebi da Secretaria Municipal de Obras e Urbanismo, os Equipamentos de Proteção Individual constantes da lista em anexo, novos e em perfeitas condições de uso, e que estou ciente das obrigações descritas na NR 06, baixada pela Portaria MTb 3214/78, subitem 6.7.1, a saber:

- a) usar, utilizando-o apenas para a finalidade a que se destina;
- b) responsabilizar-se pela guarda e conservação;
- c) comunicar ao empregador qualquer alteração que o torne impróprio para uso; e
- d) cumprir as determinações do empregador sobre o uso adequado.
- e) Fico proibido de dar ou emprestar o equipamento que estiver sob minha responsabilidade, só podendo fazê-lo se receber ordem por escrito da pessoa autorizada para tal fim.

Declaro que estou ciente das disposições do artigo 158, alínea "a", da CLT, e do item 1.8 da NR 01, em especial daquela do subitem 1.8.1, de que constitui ato faltoso à recusa injustificada de usar EPI fornecido pela Prefeitura Municipal de Bom Jardim de Minas, incorrendo nas penas da Lei cabíveis que irão desde simples advertências até a dispensa por justa causa (Art. 482 da C.L.T.).

Segunda-feira, 07 de Março de 2022

Fabio Luciano de Almeida

(assinatura do Colaborador)

## FICHA DE CONTROLE DE ENTREGA DE EPI

(Com base em disposições legais da CLT e das Normas Regulamentadoras NR 01 e NR 06, do Ministério do Trabalho e Emprego)

O objetivo desta Guia é servir de meio de entrega e controle dos Equipamentos de Proteção Individual (EPIs) que ficarão aos cuidados do Colaborador abaixo identificado.

Nome do Colaborador: Jose Natalino Gonçalves

Nº.de Matrícula: 667

Declaro para todos efeitos legais que recebi da Secretaria Municipal de Obras e Urbanismo, os Equipamentos de Proteção Individual constantes da lista em anexo, novos e em perfeitas condições de uso, e que estou ciente das obrigações descritas na NR 06, baixada pela Portaria MTb 3214/78, subitem 6.7.1, a saber:

- a) usar, utilizando-o apenas para a finalidade a que se destina;
- b) responsabilizar-se pela guarda e conservação;
- c) comunicar ao empregador qualquer alteração que o torne impróprio para uso; e
- d) cumprir as determinações do empregador sobre o uso adequado.
- e) Fico proibido de dar ou emprestar o equipamento que estiver sob minha responsabilidade, só podendo fazê-lo se receber ordem por escrito da pessoa autorizada para tal fim.

Declaro que estou ciente das disposições do artigo 158, alínea "a", da CLT, e do item 1.8 da NR 01, em especial daquela do subitem 1.8.1, de que constitui ato faltoso a recusa injustificada de usar EPI fornecido pela Prefeitura Municipal de Bom Jardim de Minas, incorrendo nas penas da Lei cabíveis que irão desde simples advertências até a dispensa por justa causa (Art. 482 da C.L.T.).

Segunda-feira, 07 de Março de 2022.

Jose Natalino Gonçalves

(assinatura do Colaborador)



## FICHA DE CONTROLE DE ENTREGA DE EPI

(Com base em disposições legais da CLT e das Normas Regulamentadoras NR 01 e NR 06, do Ministério do Trabalho e Emprego)

O objetivo desta Guia é servir de meio de entrega e controle dos Equipamentos de Proteção Individual (EPis) que ficarão aos cuidados do Colaborador abaixo identificado.

Nome do Colaborador: Antonio Carlos de Paula

Nº.de Matrícula: 1816

Declaro para todos efeitos legais que recebi da Secretaria Municipal de Obras e Urbanismo, os Equipamentos de Proteção Individual constantes da lista em anexo, novos e em perfeitas condições de uso, e que estou ciente das obrigações descritas na NR 06, baixada pela Portaria MTb 3214/78, subitem 6.7.1, a saber:

- a) usar, utilizando-o apenas para a finalidade a que se destina;
  - b) responsabilizar-se pela guarda e conservação;
  - c) comunicar ao empregador qualquer alteração que o torne impróprio para uso; e
  - d) cumprir as determinações do empregador sobre o uso adequado.
- e) Fico proibido de dar ou emprestar o equipamento que estiver sob minha responsabilidade, só podendo fazê-lo se receber ordem por escrito da pessoa autorizada para tal fim.

Declaro que estou ciente das disposições do artigo 158, alínea "a", da CLT, e do item 1.8 da NR 01, em especial daquela do subitem 1.8.1, de que constitui ato faltoso à recusa injustificada de usar EPI fornecido pela Prefeitura Municipal de Bom Jardim de Minas, incorrendo nas penas da Lei cabíveis que irão desde simples advertências até a dispensa por justa causa (Art. 482 da C.L.T).

Segunda-feira, 07 de Março de 2022

Antonio Carlos de Paula

(assinatura do Colaborador)

## FICHA DE CONTROLE DE ENTREGA DE EPI

(Com base em disposições legais da CLT e das Normas Regulamentadoras NR 01 e NR 06, do Ministério do Trabalho e Emprego)

O objetivo desta Guia é servir de meio de entrega e controle dos Equipamentos de Proteção Individual (EPIs) que ficarão aos cuidados do Colaborador abaixo identificado.

Nome do Colaborador: Israel Antonio da Cruz Delfino

Nº.de Matrícula: 2036

Declaro para todos efeitos legais que recebi da Secretaria Municipal de Obras e Urbanismo, os Equipamentos de Proteção Individual constantes da lista em anexo, novos e em perfeitas condições de uso, e que estou ciente das obrigações descritas na NR 06, baixada pela Portaria MTb 3214/78, subitem 6.7.1, a saber:

- a) usar, utilizando-o apenas para a finalidade a que se destina;
- b) responsabilizar-se pela guarda e conservação;
- c) comunicar ao empregador qualquer alteração que o torne impróprio para uso; e
- d) cumprir as determinações do empregador sobre o uso adequado.
- e) Fico proibido de dar ou emprestar o equipamento que estiver sob minha responsabilidade, só podendo fazê-lo se receber ordem por escrito da pessoa autorizada para tal fim.

Declaro que estou ciente das disposições do artigo 158, alínea "a", da CLT, e do item 1.8 da NR 01, em especial daquela do subitem 1.8.1, de que constitui ato faltoso a recusa injustificada de usar EPI fornecido pela Prefeitura Municipal de Bom Jardim de Minas, incorrendo nas penas da Lei cabíveis que irão desde simples advertências até a dispensa por justa causa (Art. 482 da C.L.T.).

Segunda-feira, 07 de Maio, de 2022

Israel Antonio

(assinatura do Colaborador)



NR 06

6.7. Cabe ao empregado:

6.7.1. Cabe ao empregado quanto ao EPI:

- a) usar, utilizando-o apenas para a finalidade a que se destina;
- b) responsabilizar-se pela guarda e conservação; c) comunicar ao empregador qualquer alteração que o torne impróprio para uso; e,
- d) cumprir as determinações do empregador sobre o uso adequado.

NR 01

1.8. Cabe ao empregado:

- a) cumprir as disposições legais e regulamentares sobre segurança e medicina do trabalho, inclusive as ordens de serviço expedidas pelo empregador;
- b) usar o EPI fornecido pelo empregador; c) submeter-se aos exames médicos previstos nas Normas Regulamentadoras - NR;
- d) colaborar com a Prefeitura Municipal de Bom Jardim de Minas na aplicação das Normas Regulamentadoras - NR.

1.8.1. Constitui ato faltoso a recusa injustificada do empregado ao cumprimento do disposto no item anterior.

CLT:

Art. 462, § 1º - Em caso de dano causado pelo empregado, o desconto será lícito, desde que esta possibilidade tenha sido acordada ou na ocorrência de dolo do empregado.

EPI's Distribuídos:

1-Luvas de borracha manga longa

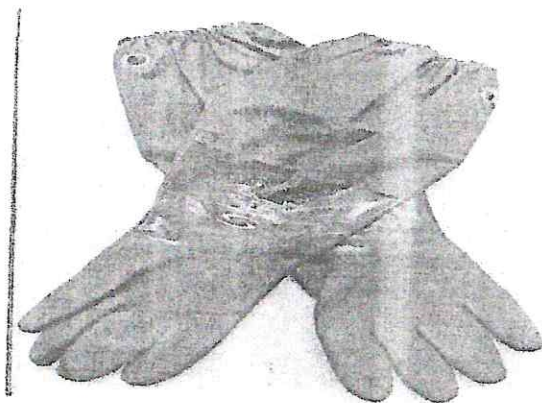

2-Bota de Borracha













